

开始使用彭博

彭博终端入门操作手册



彭博 Bloomberg

目录

- 02 如何登录彭博
- 03 目录系统
- 04 彭博中心
- 05 彭博证券代码组成
- 06 彭博功能
- 07 指定证券的基本页面
- 08 市场观测功能
- 09 债券市场分析功能
- 10 股票市场分析功能
- 11 外汇市场分析功能
- 12 商品市场分析功能
- 13 彭博行业研究
- 14 指定证券的基本页面
- 15 新闻功能
- 16 新闻功能概览
- 17 智能检索
- 18 关键词搜索
- 19 彭博键盘
- 20 快捷指令
- 21 彭博邮件
- 22 快捷指令
- 23 画面截图
- 24 其他功能
- 25 帮助资源
- 26 彭博讲座与研讨会

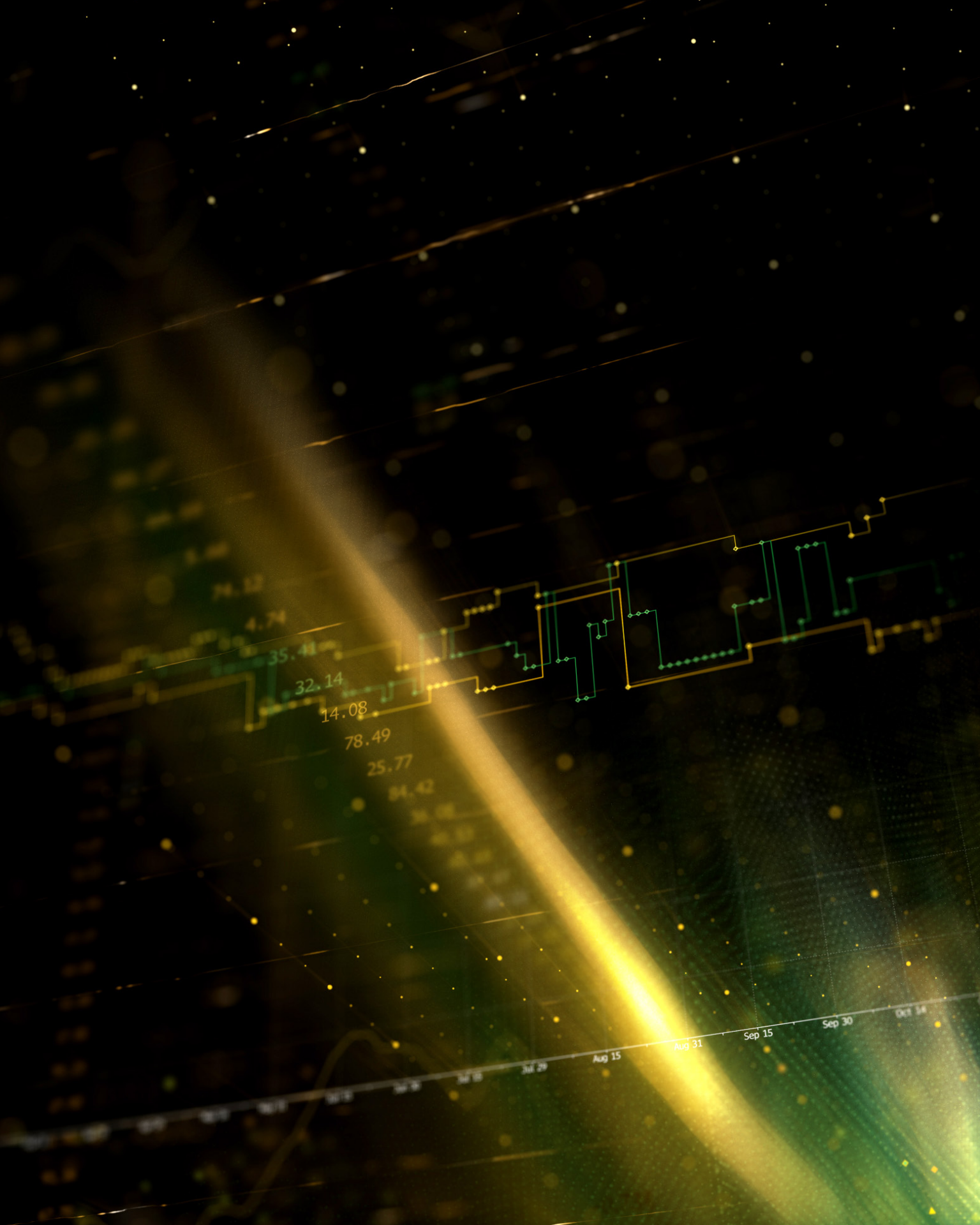

如何登录彭博

登录界面: 在黄色空格内输入用户登录名和密码，按键盘上的回车键 <GO> 登录。新用户先点击页面下方的“新建登录名”即可注册登录。

语言选择: 请您在登陆界面的右方选择系统语言。

缩小画面: 用鼠标放在彭博画面上方，双击黑色部分即可缩小画面。

移动画面: 用鼠标放在画面上方灰色栏，按住鼠标拖拉即可移动画面。

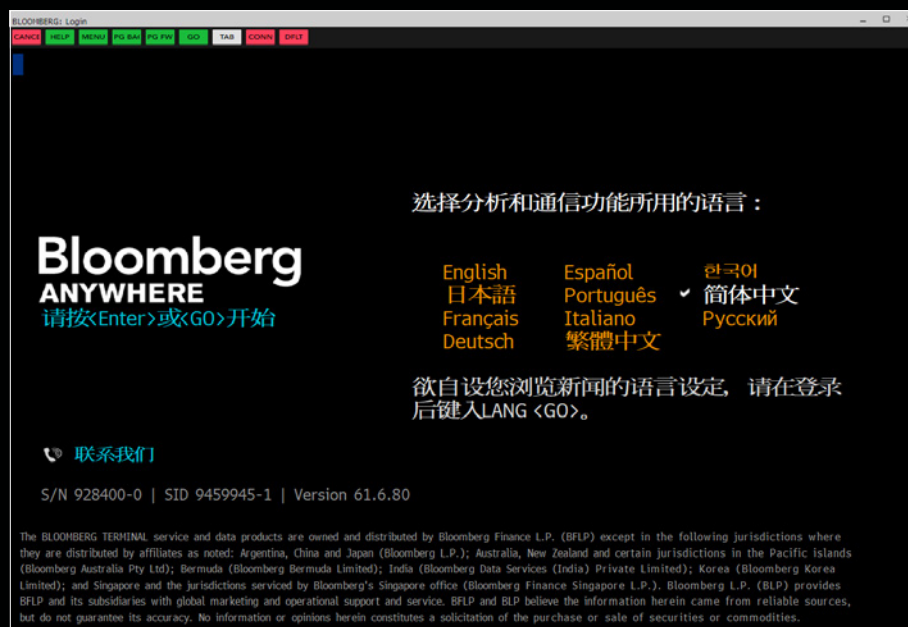

目录系统

为了方便您的工作流程并可以快速找到不同市场的相关功能，彭博终端加入了功能的目录分类，让您可以一键查看主要功能。

代码/功能/目录: 在页面的最上方，您可以看到三个不同的栏目：证券代码，功能代码，相关功能栏目

< > | 贵州茅台 Equity ▾ | DES ▾ | 相关功能目录 ▾

相关功能目录: 点开目录主页面，您即可看到不同资产类别分类（如：股票/国债/商品等）。如点击某一个资产类别，可以看到更多市场相关功能。



彭博中心

BHUB<GO> 为了优化您的工作流程，彭博中心提供给您一站式的功能链接，您只需点击您想要的功能即可拉出相关页面。



彭博证券代码组成

股票 700 HK <Equity> <GO>
 AAPL US <Equity> <GO>
 证券代码 + 交易所代码 + <Equity> <GO>

债券 SINOPE 0 04/24/14 <Corp> <GO>
 证券代码+ 息票 + 到期日 + <Corp> + <GO>
 SINOPE 0 04/24/14 <Corp>
 SINOPE 0 04/14 <Corp>
 SINOPE 0 <Corp>

外汇 CNY <Curncy>
 货币代码 + <Curncy>
 交叉汇率: USDCNY <Curncy> <GO>

期货 上海期货交易所黄金期货

AUAZ2 <Cmdty> <GO>
 期货代码+月份代码+年度代码 <Cmdty>
 黄金期货2012年12月份

恒生指数期货

HIM2 <Index> <GO>
 期货代码+月份代码+年度代码 <Index>
 恒生指数期货2012年6月份

彭博功能

彭博终端的功能页面不仅覆盖了针对特定证券的信息与分析，也包括针对于宏观金融市场的观测以及环境分析，以便您更快地做出更佳的投资决策。

彭博的功能页面主要分为两种类型：

1. 指定证券相关功能: 让您可以多角度分析加载的证券。证券简介 {DES<GO>}



2. 非证券功能: 提供整个市场分类或新闻的信息，不需要加载证券。全球债券市场 {WB<GO>}

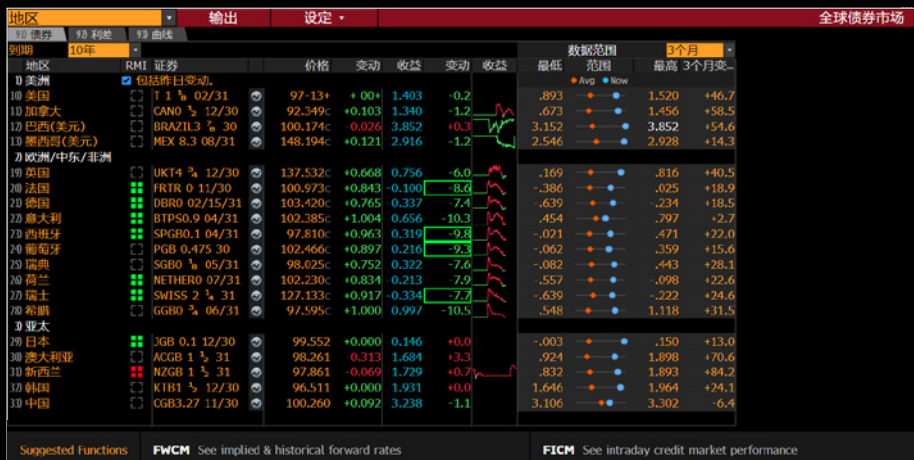

市场观测功能

查看市场动态，您可直接键入某一个资产类别的快捷键如F8+<回车>或者F3+<回车>查看股票或者公司债相关的市场监测功能。

全球宏观市场驱动器 {GMM<GO>}

新兴市场		图释		设置		页 1/11 全球宏观市场驱动器	
驱动者		10 月 事件					
股票指数	外汇	主权债	商品	主权债CDS			
Kenya ASI +2.59% 162.70 c +4.10	Brazil Real +2.29% 5.6721 c -0.1331	Lebanon 2Y -125.9bp 132.681	Iron Ore SGX +4.05% 165.00 +6.42	Ukraine CDS -18.54bp 433.65			
China CSI 300 +2.49% 5128.22 c +124.60	Colombia Peso NDF +1.40% 3552.59 -50.36	Ukraine 5Y -38.6bp 5.121	Cotton NYB +2.63% 87.46 d +2.24	Turkey CDS -15.76bp 315.32			
South Korea KOSPI +1.88% 3013.70 c +55.58	Zambia Kwacha NDF -1.30% 22.4701 +0.2891	Indonesia (USD) 10Y -21.4bp 2.533	Manganese ZCE -2.36% 7436 c -180	Bahrain CDS -15.51bp 212.21 c			
Argentina Merval +1.86% 47339.46 c +863.45	Colombia Peso +1.29% 3551.30 c -46.54	Turkey (USD) 5Y -19.1bp 4.724	Copper CMX +2.08% 411.65 d +8.40	South Africa CDS -12.11bp 217.32			
Pakistan KSE -1.74% 42929.37 d -762.31	Chile Peso +1.19% 726.25 c -8.77	Malaysia 10Y -12.2bp 3.200	Aluminum SHF +2.01% 17530 c +345	Saudi Arabia 5Y -9.12bp 159.75			
Taiwan TAIEX +1.68% 16179.56 c +267.89	South Africa Rand +0.87% 14.9428 -0.1311	Slovakia 2Y +8.4bp -0.639	Palm Oil MDE +2.01% 4054.00 c +80.00	Indonesia CDS -6.06bp 79.70			

最活跃交易债券 {MOSB<GO>}

视图		图表		TAGG / List		输出		最活跃交易债券								
Broker Trades		Broker Quotes and Trades		CFETS Quotes and Trades		Shanghai Exchange		Shenzhen Exchange								
列表	来源	筛选	整合交易	个别交易	小组	债券名称	债券代码	代码	息票	到期日	剩余期	评级	收益率	交易	来源	时间
11						20国开15	200215	SDBC	3.700	10/20/30	9.62	N.A.	3.6875	262	TPCY	18:04
12						20附息国债04	200004	CGB	3.390	03/16/50	29.03	N.A.	3.7700	10	CBBJ	18:02
13						20附息国债05	200005	CGB	1.990	04/09/25	4.09	N.A.	3.1100	16	TPCY	17:58
14						21贵国债MTN001	102100321	SDASST	3.750	03/03/23	1.99	N.A.	3.6700	1	PTCN	17:54
15						20附息国债10	200010	CGB	2.150	07/16/21	.36	N.A.	2.2500	3	TPCY	17:54
16						20国开12	200212	SDBC	3.340	07/14/25	4.36	N.A.	3.3975	42	CBBJ	17:53
17						16农发13	160413	ADBCH	2.980	04/06/21	.08	N.A.	2.0500	2	PTCN	17:52
18						20国开10	200210	SDBC	3.090	06/18/30	9.28	N.A.	3.7000	19	PTCN	17:41
19						20国开06	200206	SDBC	1.110	04/17/21	.11	N.A.	2.1300	8	PTCN	17:39
20						20国开06	200206	SDBC	1.110	04/17/21	.11	N.A.	2.1300	3	CFIY	17:39
21						20国开12	200212	SDBC	3.340	07/14/25	4.36	N.A.	3.3950	40	TPCY	17:39
22						19高控01	162717.SH	XNHGTC	4.400	12/16/24	3.78	N.A.	4.2600	1	PTCN	17:34
23						20农发07	200407	ADBCH	3.060	08/05/23	2.41	N.A.	3.2250	7	CBBJ	17:31
24						20附息国债10	200010	CGB	2.150	07/16/21	.36	N.A.	2.2500	2	CFIY	17:30
25						20附息国债16	200016	CGB	3.270	11/19/30	9.69	N.A.	3.2475	109	TPCY	17:29
26						21九鼎1 SCP001	012100856	ZHAPIE	3.040	06/22/21	.28	N.A.	2.9500	2	PTCN	17:28
27						20新密01	166213.SH	QZSOAT	3.500	03/09/25	4.01	N.A.	3.8500	3	PTCN	17:28
28						21进出1667	2103667	EXINCH	ZERO	06/08/21	.26	N.A.	2.1000	3	PTCN	17:27
29						20附息国债18	200018	CGB	2.930	12/10/22	1.75	N.A.	2.8375	28	TPCY	17:26
30						21国开02	210202	SDBC	2.980	01/08/24	2.83	N.A.	3.2150	14	TPCY	17:25
31						19农发04	190404	ADBCH	3.510	04/03/24	3.08	N.A.	3.2850	4	CBBJ	17:24
32						19农发04	190404	ADBCH	3.510	04/03/24	3.08	N.A.	3.2850	3	TPCY	17:23
33						20附息国债14	200014	CGB	2.880	11/05/23	2.67	N.A.	2.9300	12	CBBJ	17:22
34						21长沙高新MTN001A	102100042	CSHTDC	3.760	01/13/25	3.85	AA+	3.7000	3	TPCY	17:21
35						20附息国债16	200016	CGB	3.270	11/19/30	9.69	N.A.	3.2475	53	CBBJ	17:21
36						20华泰GS	175534.SH	HTSC	3.670	12/09/22	1.76	AAA	3.2500	1	PTCN	17:21
37						20农发清发01	092018001	ADBCH	2.250	03/12/22	1.02	N.A.	2.7600	4	CFIY	17:20
38						20附息国债11	200011	CGB	2.640	08/13/22	1.44	N.A.	2.7975	19	TPCY	17:19
39						20国开15	200215	SDBC	3.700	10/20/30	9.62	N.A.	3.6875	278	PTCN	17:19
40						17川水电MTN001	101761043	SCHYDR	5.390	10/27/22	1.64	AA+	3.6600	1	TPCY	17:18
41						18浙商银行01	1828005	ZHESHG	4.390	08/29/21	.48	AAA	2.8700	2	CFIY	17:17
42						20光大银行CD251	112017251	CHEVBK	ZERO	07/15/21	.35	N.A.	2.7800	1	TPCY	17:16
43						21国开05	210205	SDBC	3.660	03/01/31	9.97	N.A.	3.6500	37	TPCY	17:16

债券市场分析功能

地区	RMB 证券	价格	变动	收益	变动	收益	最低	范围	最近 3个月
美国	11 1/2 02/31	96.19	+0.04	1.495	-2.2		89.3	+	1.591
加拿大	CA90 12/30	91.7800		1.497			6.71	+	1.526
巴西(美元)	BRAZIL3 5 30	97.505	+0.145	4.203	-1.9		3.152	+	4.335
印度(美元)	INDY 8.3 08/31	147.394	+0.000	2.978	+0.0		2.546	+	3.175
欧元区/中东/非洲									
英国	UKT4 5 12/30	137.980	+0.033	0.707	-0.4		169	+	816
法国	FRFR 0 11/30	100.739	+0.005	0.076	-0.9		286	+	025
德国	GER9 02/15/31	103.821	+0.008	0.325	-0.9		039	+	224
意大利	BTP90.9 04/31	102.432	+0.217	0.651	-2.2		454	+	797
西班牙	SP680.1 04/31	97.690	+0.159	0.332	-1.6		021	+	471
葡萄牙	PT6 04/30 30	102.469	+0.124	0.221	-1.4		062	+	359
希腊	SG80 5 05/31	97.811	+0.271	0.345	-2.7		082	+	443
荷兰	NETHER 07/31	102.040	+0.137	0.195	-1.3		557	+	098
印度	INDY 5 2 31	137.950	+0.260	0.335	-0.4		639	+	222
印度尼西亚	GG80 5 09/31	99.520	+0.200	0.809	-2.0		458	+	1318
日本	JP8 0 1 12/30	100.072	+0.250	0.992	-2.7		003	+	150
马来西亚	AG8 2 5 31	98.658	+0.233	1.643	-2.7		924	+	1899
新西兰	NZ88 1 5 31	98.056	+0.747	1.708	-2.2		812	+	1908
韩国	KT81 5 12/30	95.995	+0.052	1.997	-0.7		1.646	+	2.029
中国	CG83.27 11/30	100.232	+0.038	3.242	+0.5		3.106	+	3.294

全球债券市场 {WB<GO>}

美国、欧洲至亚太区各新兴国家，各市场国债当前收益率及价格。

- 选择地域，可查看更多国家国债。
- 可在“到期”黄色栏内选择不同年限查看国债。

国家	代码	最新	变动	最高	最低	开盘	收盘
中国	CHINA	6.4712	-0.4720	1.0834	1.0834	1.0834	1.0834
印度	INDIA	6.9827	0.0087	1.0076	1.0076	1.0076	1.0076
巴西	BRAZ	7.7782	0.7782	1.3083	1.3083	1.3083	1.3083
俄罗斯	RUS	8.6499	0.6499	1.2082	1.2082	1.2082	1.2082
墨西哥	MEX	8.0720	0.0720	0.9159	0.9159	0.9159	0.9159
土耳其	TUR	8.0125	0.0125	0.7143	0.7143	0.7143	0.7143
南非	SA	7.6955	0.6955	0.7248	0.7248	0.7248	0.7248
阿根廷	ARG	6.4793	0.4793	1.3318	1.3318	1.3318	1.3318
智利	CH	6.4794	0.4794	1.3318	1.3318	1.3318	1.3318
哥伦比亚	CO	1.3323	1.3323	1.3323	1.3323	1.3323	1.3323
厄瓜多尔	EC	6.4820	0.4820	1.3318	1.3318	1.3318	1.3318

新兴市场行情 {OTC<GO>}

市场行情显示页面，实时提供特定新兴市场的当地总体状况。

- 选择国家，可查看债券，股票及商品市场等数据。

国家	债券(百万)	CDS	评级	期限	信用评级	货币	到期	期限	收益率	利率	赤字
美国	884,411	26.56	01/01	AAA	BBB	USD	11/29	11/24	-0.25	-0.3	0.29
日本	2,607,768	72.61	01/01	AAA	BBB	JPY	12/09	11/24	-0.25	-0.3	-1.60
德国	17,842	55.57	01/01	AAA	AAA	EUR	12/3/20	11/23	-0.20	-0.28	11.23
法国	236,960	42.90	01/01	AAA	AA	EUR	3/30/22	11/24	-0.20	-0.3	-
意大利	1,297,227	24.01	01/01	AAA	BBB	EUR	12/09	11/24	-0.25	-0.33	2.99
英国	261,947	31.19	01/01	AAA	BBB	GBP	12/09	11/24	-0.25	-0.33	0.06
西班牙	185,057	28.41	01/01	AAA	AA	EUR	2/28/22	11/24	-0.20	-0.22	8.46
葡萄牙	1,089,380	21.34	01/01	AAA	AA	EUR	1/26/22	11/24	-0.20	-0.24	-5.79
希腊	2,865,117	15.9	01/01	AAA	BBB	EUR	12/09	11/24	-0.20	-0.33	3.60
波兰	106,944	15.48	01/01	AAA	AA	PLN	7/23	11/24	-0.32	-0.31	-
荷兰	2,070,653	15.09	01/01	AAA	AA	EUR	1/30/22	11/24	-0.30	-0.27	-2.30
比利时	11,253,823	15.09	01/01	AAA	AA	EUR	10/28	11/24	-0.20	-0.28	-3.51
奥地利	611,360	14.90	01/01	AAA	AA	EUR	7/41	11/24	-0.41	-0.3	5.87
瑞典	220,518	14.09	01/01	AAA	AA	SEK	12/09	11/24	-0.25	-0.3	0.90
印度	999,006	12.01	01/01	AAA	AA	INR	12/09	11/24	-0.25	-0.3	1.90
加拿大	21,333,085	11.05	01/01	AAA	AA	USD	1/00	11/24	-0.25	-0.3	16.20
韩国	1,914,857	10.87	01/01	AAA	AA	USD	12/09	11/24	-0.25	-0.3	0.00
澳大利亚	410,880	9.23	01/01	AAA	AA	USD	12/09	11/24	-0.25	-0.3	0.00
新西兰	241,984	8.57	01/01	AAA	AA	USD	12/09	11/24	-0.25	-0.3	0.00
挪威	111,094	8.33	01/01	AAA	AA	USD	8/20/22	11/24	-0.25	-0.3	0.00
芬兰	160,710	8.09	01/01	AAA	AA	USD	12/09	11/24	-0.25	-0.3	0.00
马来西亚	64,595	8.24	01/01	AAA	AA	USD	5/29/22	11/24	-0.26	-0.4	0.20
印度尼西亚	31,023	7.57	01/01	AAA	AA	USD	6/18/22	11/24	-0.26	-0.22	0.88
菲律宾	91,316	6.44	01/01	AAA	AA	USD	9/19	11/24	-0.26	-0.25	-
新加坡	300,053		01/01	AAA	AA	USD	1/31/22	11/24	-0.21	-0.4	-

世界各国债务行情 {WCDM<GO>}

各国家债务未偿还数据，CDS，信用评级，债务占GDP百分比等排行。

- 选择国家可链接至其债务分布，期限时间等其他数据页面。
- 点击各数据项目可链接查看其历史数据。

股票市场分析功能

日期	名称	代码	最新	涨跌幅	涨跌幅	日期	最高	最低	成交量
2021-08-11	纳斯达克-100	NAS100	31399.00	-110.00	-0.34%	11:00	31565.00	31380.00	11843
2021-08-11	标普500	S&P500	3865.50	-13.25	-0.34%	11:00	3906.50	3862.25	59979
2021-08-11	道琼斯工业平均	DJIA	13945.25	-50.00	-0.36%	11:00	14128.25	13911.00	21824
2021-08-11	纳斯达克综合	NASDAQ	1085.00	+14.50	+1.33%	03/01	1089.60	1073.30	28544
2021-08-11	标普500 VIX	VIX	44835.00	+124.00	+0.28%	03/01	44960.00	44750.00	795
2021-08-11	标普500 VIX	VIX	110.00	+1.26	+1.16%	03/01	110.60	110.00	323663

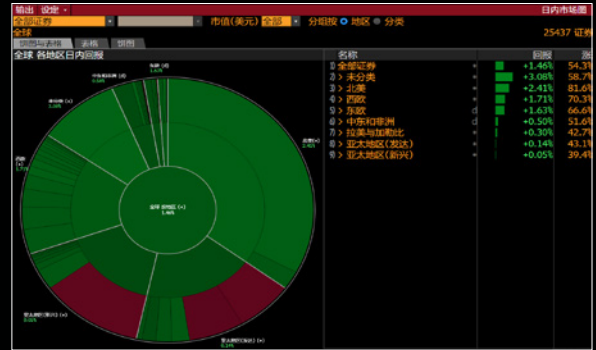

世界股指期货一览 {WEIF<GO>}

点击页面各区域可查看各国家股票市场股票指数期货

日内市场图 {IMAP<GO>}

可观测各个资产类别日内的行业数据

证券	最新	涨跌幅	成交量	最大涨幅(截至 11:27)
1...LINC US	0.0172	-0.27%	0.00	0.00
2...ACR US	0.0018	-0.28%	0.00	0.00
3...ASTI US	0.0658	+05.63%	0.00	0.00
4...HGLC US	0.0002	0.00%	24.53K	0.00
5...GTL US	0.0109	+14.01%	79.99K	0.00
6...MCI US	0.0507	+24.46%	250.89K	0.00
7...SNCA US	1.35	+1.36%	227.49K	0.00
8...EJH US	0.0191	+8.41%	227.94K	0.00
9...RNO US	0.002	-0.21%	55.53K	0.00
10...AMC US	9.18	+14.61%	141.59K	0.00
11...ECR US	7.64	+21.26%	140.47K	0.00
12...SFA US	0.0004	0.00%	112.59K	0.00
13...ANR US	177.79	+5.39%	115.31K	0.00
14...XNET US	0.0074	+19.25%	115.21K	0.00
15...NCR US	0.0466	6.2%	99.74K	0.00
16...RHO US	1.08	+3.01%	88.93K	0.00
17...PLR US	24.81	+3.81%	85.06K	0.00
18...ZOM US	7.05	+10.16%	80.31K	0.00
19...GE US	13.11	+4.55%	78.04K	0.00
20...ATL US	0.146	+5.80%	75.12K	0.00
21...BANT US	0.044	+37.50%	73.53K	0.00
22...DPL US	0.0223	-3.72%	68.59K	0.00
23...OCG US	0.205	+3.18%	62.69K	0.00
24...DIA US	26.31	+2.64%	59.64K	0.00
25...MHN US	0.0022	0.00%	55.94K	0.00
26...HON US	0.0127	+10.06%	54.29K	0.00
27...MRO US	17.24	+7.24%	53.41K	0.00
28...CIBR US	1.02	+2.10%	53.00K	0.00
29...FSR US	27.38	+3.1%	53.24K	0.00
30...GR US	0.2042	+0.24%	49.79K	0.00
31...AINX US	3.46	+4.80%	47.99K	0.00
32...BAC US	35.79	+3.11%	45.90K	0.00
33...HTL US	14.01	+51.28%	45.66K	0.00
34...AN US	21.18	+1.52%	45.41K	0.00
35...IAC	39.82	-0.2%	44.47K	0.00

最活跃证券 {MOST<GO>}

显示各市场交易价格，价格变动及成交量等排行榜。
点击页面上方选项，可选择查看证券相关新闻。

外汇市场分析功能



外汇信息门户 {FXIP<GO>}

提供关于外汇信息的综合概览, 让您可以快速洞悉市场机会与风险。

- 选择国家, 可查看各国外汇市场数据。



外汇远期计算器 {FRD<GO>}

用于外汇远期定价的综合解决方案, 可以为您提供标准结算日期、自设畸零日期、以及远期-远期的市场综合意见远期汇率。

货币对	地区	日期	Q2 21	Q3 21	Q4 21	Q1 22	2022	2023	2024	2025
10 欧元	EURUSD	预测	1.22	1.23	1.23	1.18	1.25	1.24	1.22	1.23
		近期	1.21	1.21	1.21	1.22	1.22	1.24	1.26	1.28
		历史	1.21	1.21	1.21	1.22	1.22	1.24	1.26	1.28
10 日元	USDJPY	预测	104	103	104	107	107	108	103	101
		近期	107	107	106	106	106	104	103	101
		历史	107	107	106	106	106	104	103	101
10 日元	EURJPY	预测	127	127	127	129	131	131	129	129
		近期	129	129	129	129	129	129	129	129
		历史	129	129	129	129	129	129	129	129
10 英镑	GBPUSD	预测	1.38	1.39	1.40	1.42	1.43	1.40	1.41	1.42
		近期	1.39	1.39	1.39	1.40	1.40	1.40	1.41	1.42
		历史	1.39	1.39	1.39	1.40	1.40	1.40	1.41	1.42
10 瑞士法郎	USDCHF	预测	.88	.88	.88	.88	.85	.88	.89	.91
		近期	.86	.87	.87	.87	.88	.89	.89	.90
		历史	.86	.87	.87	.87	.88	.89	.89	.90
10 瑞士法郎	EURCHF	预测	.89	.89	.90	.90	.93	.90	.88	.85
		近期	.91	.91	.91	.91	.90	.90	.88	.87
		历史	.91	.91	.91	.91	.90	.90	.88	.87
10 加元	USDCAD	预测	1.09	1.10	1.10	1.12	1.12	1.10	1.10	1.10
		近期	1.10	1.10	1.10	1.10	1.10	1.10	1.10	1.10
		历史	1.10	1.10	1.10	1.10	1.10	1.10	1.10	1.10
10 澳元	AUDUSD	预测	1.27	1.25	1.25	1.25	1.28	1.28	1.28	1.28
		近期	1.27	1.27	1.27	1.27	1.27	1.27	1.28	1.28
		历史	1.27	1.27	1.27	1.27	1.27	1.27	1.28	1.28
10 新西兰元	NZDUSD	预测	.77	.78	.78	.80	.78	.78	.78	.77
		近期	.78	.78	.78	.78	.78	.78	.78	.78
		历史	.78	.78	.78	.78	.78	.78	.78	.78

外汇预测 {FXFC<GO>}

评估个别预测数据提供者的外汇预测以显示其相对表现。预测综合意见中值显示外汇的表现, 以使您能衡量外汇预测的整体表现并将其排名。

商品市场分析功能

保存设置 恢复预设

商品 日线 月息价差 移平 表现 AVAT vs EDZ 全球商品价格

商品	价格	标准化变动	变动%	Δ AVAT	时间	% YTD	YTD%
能源							
NYH WTI原油	40.71	-0.17	-0.42%	-91.73%	18:54	-33.33%	-33.33%
ICE 布伦特原油	42.78	-0.35	-0.35%	-4.27%	18:54	-35.18%	-35.18%
ICE 阿曼原油	341.00	-3.75	-1.09%	-47.24%	18:54	-44.46%	-44.46%
NYH NHO原油	115.98	-0.90	-0.77%	-65.27%	18:54	-31.69%	-31.69%
NYH NHO原油	117.03	-0.88	-0.75%	-48.57%	18:54	-42.30%	-42.30%
NYH 中天然气	2.71	-0.06	-2.20%	+11.81%	18:54	+23.89%	+23.89%
ICE NBP 天然气	41.96	+1.02	+2.49%	+70.32%	18:53	+35.05%	+32.33%
贵金属							
COMEX 铂	1,853.00	-17.50	-0.94%	--	18:54	+2.30%	+2.30%
COMEX 钯	6,798.50	+18.50	+0.27%	--	18:54	+9.47%	+9.47%
COMEX 金	1,913.80	+14.51	+0.76%	--	18:54	+26.13%	+26.13%
ICE 铁矿石	786.50	-2.50	-0.32%	-99.12%	10/19/20	+24.10%	+29.30%
COMEX 铜	15,680.00	+28.00	+0.18%	--	18:53	+11.80%	+11.80%
COMEX 铝	34.82	+0.66	+2.74%	--	18:54	+39.02%	+39.02%
COMEX 镍	3,627.00	+14.00	+0.39%	--	10/19/20	-4.03%	-0.01%
农产品							
COMEX 活牛	188.63	-0.53	-0.88%	-54.84%	10/16/20	-14.07%	-14.07%
ICE 咖啡	197.45	+0.20	+0.10%	+20.25%	18:43	-17.15%	-17.15%
COMEX 玉米	405.25	+3.25	+0.81%	+24.49%	18:53	+4.51%	+4.51%
ICE 棉花	70.54	+0.62	+0.89%	+133.36%	18:42	+2.16%	+2.16%
ICE 大豆	1,053.75	+3.50	+0.33%	+6.69%	18:54	+11.66%	+11.66%
ICE 糖	14.55	+0.12	+0.83%	-3.99%	18:44	+8.42%	+8.42%
ICE 小麦	633.75	+8.50	+1.36%	+39.21%	18:54	+13.42%	+13.42%

全球商品价格 {GLCO<GO>}

综合性全球商品市场观测工具 - 提供主要商品的实时价格与成交量数据，以便您比较能源、金属和农业部门的表现。

显示 搜索 分类 交易所 地区 合约表目录

农产品与畜产品	1R INTR - 利率
0 BGRN - 其他谷物	28 CURO - 即期外汇期权
2 SOY - 大豆	20 SYNS - 含息利率分离债
3 WHEAT - 小麦	28 SWAP - 掉期
0 CORN - 玉米	28 WCON - 每周债券期权
9 LSTK - 畜产品	24 WCUR - 每周外汇期权
0 FIBR - 纤维	25 CURR - 货币
7 FOOD - 食品	指数合约
能源与环境	28 HOUS - 住宅价格指数
0 CRDO - 原油	27 WIXO - 每周指数期权
9 WTHR - 天气预报	28 EQIX - 股票指数
10 NATG - 天然气	29 EIXO - 股票指数现货期权
10 EMIS - 排放量	30 VIXO - 股票波动率指数期权
10 COAL - 煤炭	30 NETX - 非股票指数
10 ETCY - 电力	30 NEXO - 非股票指数即期期权
10 REPP - 精炼产品	金属及工业原料
10 SHIP - 航运	30 BMTL - 基本金属
金融合约	30 IMAT - 工业原料
10 XCUR - 交叉货币	30 PMTL - 贵金属
10 CDS - 信用衍生品	
10 BOND - 债券	

合约表目录 {CTM<GO>}

期货合约目录功能，使您能轻松地找到想用来投资的商品。您可以点击查看不同商品分类或者直接键入关键词检索。

按列检索选择 商品基本面

地点	证券	简介	最新	单位	来源	时间	国家
北京	3.1k	0	CNIVCRU - 中国原油贸易进口量	48,482	中华人民共和国	09/3	Month
美国	2k	0	CCCIQTL - 中国海关原油进口量	4748	中华人民共和国	08/3	Month
美国	2.6k	0	ZTCNDP - China Super-tanker Crude	92,100L	Bloomberg	10/1	Daily
欧洲	1.8k	0	CCCIQTL - China Customs Crude Oil I.	2222	中华人民共和国	08/3	Month
中国	1.8k	0	CCFIQTL - China Customs Fuel Oil To	7843	中华人民共和国	08/3	Month
欧洲	1.3k	0	CCCIQSL - China Customs Crude Oil L.	5258	中华人民共和国	08/3	Month
更多...	7	0	CNIVRIF - 中国原油贸易进口量	1,859	中华人民共和国	09/3	Month
来源/自管	1.8k	0	CNIVCRU - 中国原油贸易进口量	15,93	中华人民共和国	09/3	Month
中华人民共和国海关	1.6k	10	CNIVDF - 中国原油贸易进口量	70	中华人民共和国	12/3	Month
SCI99 (SCIG)	154	10	OCMIHQ - BP Statistical Review Chin.	10186	British Petr.	12/3	Yearly
China National Che.	30	13	CCCIQTL - China Customs Crude Oil T.	1492	高单位	08/3	Month
美国商务部	5	13	CNIVDF - 中国原油贸易进口量	2,03	中华人民共和国	12/3	Month
更多...	10	10	CCCIQSL - China Customs Crude Oil L.	1412	中华人民共和国	08/3	Month
基础設施與能	10	10	CCCIQTL - China Customs Crude Oil L.	2990	中华人民共和国	08/3	Month
出口	2k	10	CCCIQTL - China Customs Crude Oil L.	4080	中华人民共和国	07/3	Month
进口	1.8k	10	CCCIQTL - China Customs Crude Oil L.	4595	中华人民共和国	08/3	Month
生产能	566	10	CCCIQTL - China Customs Crude Oil L.	6814	高单位	08/3	Month
库存	235	10	CCFIQTL - China Customs Fuel Oil Im.	33108	中华人民共和国	08/3	Month
库存/储量	182	78	CBIIQTL - 中国海关进口总量	4340	中华人民共和国	08/3	Month
生产/发电	102	20	CCCIQTL - China Customs Crude Oil L.	1389	中华人民共和国	04/3	Month
未取储备	33	10	CCCIQTL - China Customs Crude Oil L.	2557	中华人民共和国	08/3	Month

商品基本面 {FDM<GO>}

提供对全面的商品基本面数据的接入 - 整合了44万多个商品基本面数据点，包括库存、库存水平、进口、出口和供求，帮助您迅速做出更利于获利的决策。

彭博行业研究



彭博行业研究

BI <GO> 提供彭博独家的行业研究报告，包含来自经验丰富的彭博分析师的关键数据和互动图表，以便您深入透视政府和法律议题，环境、社会与治理（ESG）标准以及行业动向。



研究报告门户

RES <GO> 提供来自卖方的研究报告，您可以在页面上方的黄色搜索框里输入关键词搜索研究报告。

指定证券的基本页面

日期	时间	事件	期间	单位	上次	修正
20	03/11 03:00	核算月报	Feb	-\$305.0k	-\$310.9	-\$235.3
20	03/11 21:30	月度首次申领失业救济人数	Mar 6	725k	--	745k
20	03/11 21:30	持续领取失业救济人数	Feb 27	4200k	--	4295k
24	03/11 22:45	Langer Consumer Comfort	Mar 7	--	--	48.9
29	03/11 23:00	JOLTS职位空缺	Jan	6700	--	6646
29	03/12 01:00	家庭净值变动	4Q	--	--	-\$3817b
20	03/12 21:30	生产者价格环比	Feb	0.4%	--	1.3%
20	03/12 21:30	PPI (除食品与能源) 月环	Feb	0.2%	--	1.2%
20	03/12 21:30	PPI (除食品、能源及贸易)	Feb	0.3%	--	1.2%
20	03/12 21:30	PPI最终需求 同比	Feb	2.7%	--	1.7%
20	03/12 21:30	PPI (除食品、能源及贸易) 同比	Feb	2.6%	--	2.0%
20	03/12 21:30	PPI (除食品、能源及贸易)	Feb	2.5%	--	2.0%
20	03/12 23:00	密歇根大学消费者信心指数	Mar P	78.5	--	76.8
20	03/12 23:00	密歇根大学现况	Mar P	88.3	--	86.2
20	03/12 23:00	密歇根大学预期	Mar P	72.0	--	70.7
20	03/12 23:00	密歇根大学1年通胀	Mar P	3.3%	--	3.3%
20	03/12 23:00	密歇根大学5-10年通胀	Mar P	--	--	2.7%
20	03/15 20:30	纽约州制造业调查指数	Mar	13.8	--	12.1
20	03/16 04:00	1-12月零售额总计	Jan	--	--	-0.4%

经济日历

ECO <GO> 可用来查看未来重要的经济公告、数据和政府公告发布的日历。

代码	数值	日期	频率
10 实际GDP (同比%)	6.5	Q4 2020	4.9 Q3 2020
10 实际GDP (同比%, 年度)	2.3	2020	6.0 2019
13 名义GDP(按支出法, 十亿美元)	25630	Q4 2020	26498 Q3 2020
16 名义GDP (同比%, 年度)	7.8	2019	10.5 2018
19 北京实际GDP (同比%)	1.2	Q4 2020	0.1 Q3 2020
19 北京名义GDP-按行业 (十亿美元)	36102.6	Q4 2020	25759.5 Q3 2020
17 天津实际GDP (同比%)	1.5	Q4 2020	0.0 Q3 2020
17 天津名义GDP-按行业 (十亿美元)	14083.7	Q4 2020	10095.4 Q3 2020
18 河北实际GDP (同比%)	3.9	Q4 2020	1.5 Q3 2020
18 河北名义GDP-按行业 (十亿美元)	36206.9	Q4 2020	25804.4 Q3 2020
20 山西实际GDP (同比%)	3.6	Q4 2020	1.3 Q3 2020
20 山西名义GDP-按行业 (十亿美元)	17651.9	Q4 2020	12499.9 Q3 2020
23 吉林实际GDP (同比%)	2.4	Q4 2020	1.5 Q3 2020
24 吉林名义GDP-按行业 (十亿美元)	12311.3	Q4 2020	8796.7 Q3 2020
25 黑龙江实际GDP (同比%)	1.0	Q4 2020	-1.9 Q3 2020

经济统计数据

ECST <GO> 提供一个国家最全面的经济数据，您可以按照经济指标的分类层级更轻松查找所需数据。

新闻功能

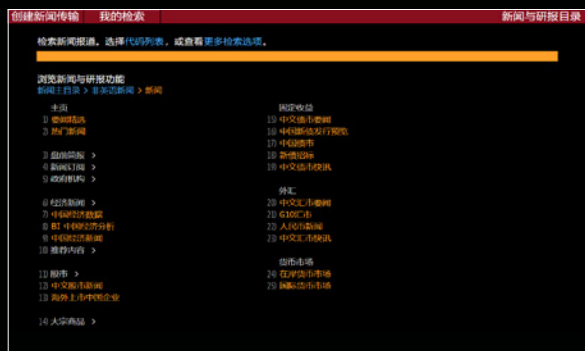

中国新闻

XW<GO> 您可以在这个页面查看和搜索关于中国的新闻

率先报道

FIRS<GO> 全面提供来源于彭博新闻的最快速的市场洞察和分析报道

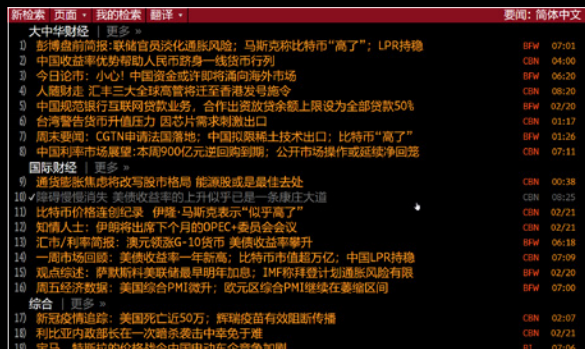

中文要闻

- **TOP CS <GO>**, 查看中文版彭博要闻
- 内容分为大中华财经、国际财经以及综合新闻
- 带有“B”标记的新闻, 代表该篇新闻是彭博独家报道

新闻功能概览

TNI	利用两个关键词或新闻代码搜寻新闻, 例如, 输入 TNI HK INI <GO> , 搜寻在香港初次公开发行证券之相关新闻。
CN	透过代码搜寻关于公司的新闻, 例如, 输入 MSFT US<EQUITY> CN <GO> , 查询所有关于微软的新闻。
NH	输入 NH <GO> , 浏览当前头条新闻。
BRIE	阅读并订阅每天或每周提供的彭博电子通讯服务, 内容全面涵盖了来源于彭博新闻的金融市场、财经、以及各行业的资讯。
FIRS	彭博率先报道, 全面提供来源于彭博新闻的最快速的市场洞察和分析报道
NI CBN	输入 NI CBN <GO> , 浏览彭博终端内所有中文新闻。
READ CBN	输入 READ CBN <GO> , 浏览最热门的中文新闻。
TOP CS	输入 TOP CS <GO> , 浏览中文版彭博要闻。
NI BFWCH	输入 NI BFWCH <GO> , 浏览中文版彭博率先报道。

智能检索

终端的检索栏位于每个彭博屏幕的最上方。不管是功能还是指定证券，您都可以使用代码或者关键词进行搜索。

在检索栏中直接输入功能代码并且按<回车>就可以直接拉出指定功能页面。

IPO	
功能	
IPO	股票发售
N IPO	检索新闻' IPO '
IPO ECDR	股票发售: 股票发行日历
IPO SU	股票发售: 高级检索
IPO IPDL	股票发售: 交易列表
LEAG	承销商排行榜
SEARCH IPO	检索彭博: ' IPO '
SEARCH IPOS	检索彭博: ' IPOS '
SEARCH IPO RYANAIR	检索彭博: ' IPO RYANAIR '
	更多功能.....
证券	
IPO US Equity	复兴 IPO ETF (美国)
IPO LN Equity	IP 集团有限公司 (伦敦)
IPOE US Equity	Social Capital Hedosophia Holdings Corp V Class A (U.S.)
IPOF US Equity	Social Capital Hedosophia Holdings Corp VI Class A (U.S.)
IPOD US Equity	Social Capital Hedosophia Holdings Corp IV Class A (U.S.)
IPOF /WS US Equity	Social Capital Hedosophia Holdings Corp VI (U.S.)
IPOE /WS US Equity	Social Capital Hedosophia Holdings Corp V (U.S.)
IPO CN Equity	InPlay Oil Corp (Canada)
	更多证券.....

您也可以在检索栏输入中文关键词，系统则会自动在下拉列中为您匹配相关的检索结果，供您直接点击使用。

关键词搜索

证券检索



1. 在屏幕最上方的检索框输入发行人名称。例：输入“恒大”即可在下拉列表中点击“EVERRE Corp”。

2. 点击后即可查看此发行人发行的债券列表页面。

功能检索

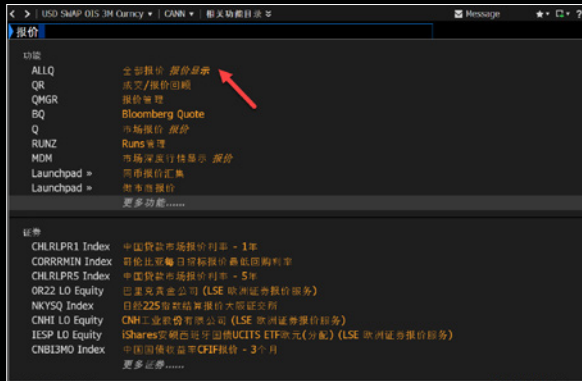

1. 在屏幕最上方的检索框输入关键词，即可拉出相符结果的下拉列。例：输入“报价”为关键词，在下拉列中即可看到“全部报价 - ALLQ <GO>”的选项。

2. 在相符结果列表中点击即可看到功能页面。

彭博键盘

按住<Alt>键的同时按K键可以显示键盘的完整视图；再次按K键可



快捷指令

彭博终端® 键盘通过以不同颜色标出的键使得遵循系统的逻辑变得简单，旨在帮助您更高效地工作。

1. 登出 – 登陆和退出账户
2. 取消 – 取消并退出当前画面、返回初始画面
3. 帮助 – 按一下<HELP>键显示当前页面详细功能输入关键词按<HELP>键搜索
连接<HELP>键2次，可链接至彭博在线咨询台
4. F2-F12 – 商品分类，显示各菜单页面
5. 回车 – 执行指令
6. 返回/目录 – 回到上一个界面，显示其他相关功能菜单
7. 返回/结束 – 与Menu键相同，回到上一个界面，显示其他相关功能菜单
8. Pg Up – 返回上页
9. Pg Dn – 进入下页
10. 即使短信 – 进入IB聊天窗口
11. 邮件 – 进入收件箱
12. 屏幕 – 按<Panel>键，切换画面可用于在彭博4个画面之间切换

彭博邮件

您可输入MSG <GO>或按彭博键盘上绿色的<MESSAGE> 键进入收件箱。

- 发送邮件至彭博用户时，例如：LEI LI先生，可直接输入 **MSG LEI LI <GO>**
- 发送邮件至非彭博用户时，在收件箱页面点击“撰写”，输入收件人电子邮件地址。
- 您可以在**NLRT <GO>**上设置新闻提醒并发送到您的彭博邮箱
- 在撰写邮件页面上，点击“附加”旁的“添加”可以插入附件

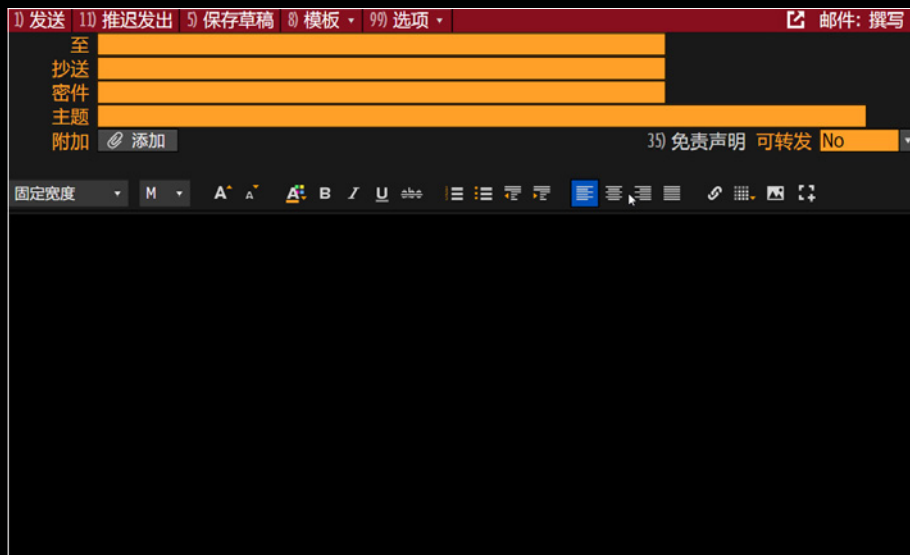

快捷指令

使用 **IB <GO>** , 可以向其他彭博专业服务用户发送彭博即时短信“聊天”邀请。

- 输入 **IB <GO>** 进入**IB**主页面
- 在**IB**里您可以像在其他聊天工具里一样用“@”来提及某个人
- 即时分享证券信息：在**IB**的对话框中输入{股票代码}, 系统可通过您所输入的**代码前几位智能检索相关的证券代码, 帮助您迅速分享证券**
- 向对话框中直接拖放文件、表格和其他灵活屏组件, **可以更快地链接至其他功能**
- 快速执行- 直接在对话框发布实时市场数据, 并直接在**彭博即时通讯平台**上执行交易



画面截图

如何截图、复制文字以及保存图表

- 截图到IB: 在要截图的页面运行**GRIB <GO>**, 将新弹出的窗口拖放至IB聊天室里
- 截图到邮件: 在要截图的页面运行**GRAB <GO>**, 该屏幕的截图就会自动变成邮件附件
- 截图到剪贴板: 在要截图的页面运行**CLIP <GO>**, 然后到其他应用 (比如Excel) 去粘贴您的截图
- 您还可以点击页面右上方的打印窗口直接打印当前页面



- 复制文字: 在要复制的文字画面上, 从左上角开始, 按住鼠标左键移动鼠标至白色点线框住所选新闻内容, 在Excel或Word文档上, 右击鼠标选择“粘贴”。
- 保存图表: 在**GP <GO>**图表页面上, 右键单击图表空白处, 点击“复制/导出选项”, 然后选择“输出截图至PDF”或“将截图复制到剪贴板”。

其他功能

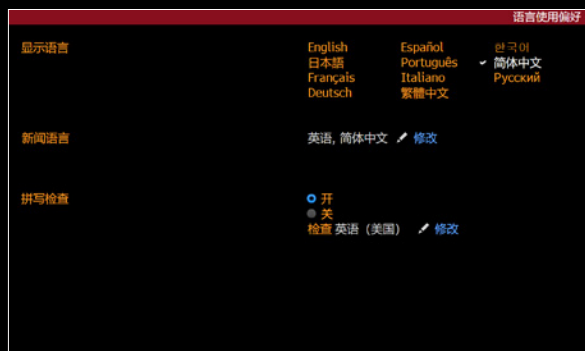

设定终端语言

您可以用**LANG <GO>**来设定终端语言



设定终端时区

您可以用**TZDF <GO>**来设定终端所在的时区

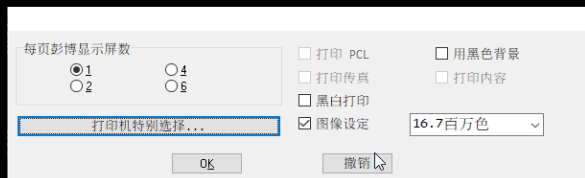

打印设定

运行**PSET <GO>**可以设置在每张纸上打印几个彭博屏幕

- 其他设定
- 黑白打印: 画面上黄色及浅色文字可清晰打印。
- 打印传真: 选择黑白打印,画面上黄色空格部分打印无色
- 图像设定: 取消图像设定,打印画面更清晰。

帮助资源

您可以点击页面右上角的问号来获取帮助资源, 包括帮助页面和在线的帮助台。

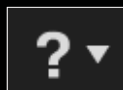

您也可以按一下键盘上绿色的Help键进入帮助页面, 连续按两下Help键就可以与在线帮助台联系。

即时服务 生成PDF ▾ Suggest Edits 彭博系统入门

搜索入门指南

欢迎

彭博终端介绍

帮助资源

浏览彭博终端

指令行

目录系统

功能

证券

彭博键盘

彭博屏幕

帮助与支持

参考

灾难恢复

欢迎使用彭博终端

彭博终端与您的工作方式相同: 快速而智能。彭博的整合系统旨在通过一个统一的系统传递跨市场分类和工作流程的丰富数据。下列主题提供将您与有助于您做出快速、有效决策的数据、新闻、分析及人物相连的逻辑的指南。掌握此逻辑可以帮助您找到所需的任何信息, 无论您在彭博终端的何处。

欲观看有关彭博终端最有必要了解的功能特色和导航工具的入门视频, 请点击 [此处](#)。

彭博终端介绍

彭博终端建立在功能和证券的基础上, 按资产分类和金融专业人士普遍的工作流程进行整理。了解功能、证券及如何找到它们并进行互动是从彭博所提供内容的深度和广度中最大化获益的

Stats Last Published 11/20/20 - Version History

彭博讲座与研讨会

- SMNR <GO>上可以查看彭博的讲座和研讨会
- 选择您想参加的课程, 请留意时间、地点、课程内容和报名状态, 若报名人数已满, 我们将进行注释。

注意: 所有的培训都是免费的, 请各位用户多多利用

- 在终端上输入BPS <GO>, 可获取关于彭博终端不同功能和分类的介绍, 帮助您快速掌握使用方法。
- 在左侧菜单栏点击“入门指南”, 点击“视频”, 即可观看不同类别功能的具体介绍。



如果您需要1对1的免费培训, 您可以联系您的客户经理或者帮助台来为您申请并注册。从这页开始 (入门指南) 的所有内容全部保留原手册内容 (对应原手册28页)

关于彭博

1981年以来，全球财经及商界专业人士在需要做出重要决策之际，都需要依靠彭博终端® 获取实时的市场数据、新闻及分析工具。彭博终端全面涵盖了包括固定收益、股票、外汇、商品、衍生品以及抵押贷款等所有资产类别的信息，并与多媒体平台、电子交易平台以及高效的沟通工具进行无缝整合。



迈出下一步。

如需了解更多信息，请在彭博
终端上按 <HELP> 键两次。

北京
+86 10 6649 7500

上海
+86 21 6104 3000

香港
+852 2977 6000

伦敦
+44 20 7330 7500

迪拜
+91 22 6120 3600

纽约
+1 212 318 2000

旧金山
+1 415 912 2960

圣保罗
+55 11 2395 9000

法兰克福
+49 69 9204 1210

新加坡
+65 6212 1000

悉尼
+61 2 9777 8600

东京
+81 3 4565 8900

[bloomberg.com/professional](https://www.bloomberg.com/professional)

The data included in these materials are for illustrative purposes only. The BLOOMBERG TERMINAL service and Bloomberg data products (the "Services") are owned and distributed by Bloomberg Finance L.P. ("BFLP") except (i) in Argentina, Australia and certain jurisdictions in the Pacific islands, Bermuda, China, India, Japan, Korea and New Zealand, where Bloomberg L.P. and its subsidiaries ("BLP") distribute these products, and (ii) in Singapore and the jurisdictions serviced by Bloomberg's Singapore office, where a subsidiary of BFLP distributes these products. BLP provides BFLP and its subsidiaries with global marketing and operational support and service. Certain features, functions, products and services are available only to sophisticated investors and only where permitted. BFLP, BLP and their affiliates do not guarantee the accuracy of prices or other information in the Services. Nothing in the Services shall constitute or be construed as an offering of financial instruments by BFLP, BLP or their affiliates, or as investment advice or recommendations by BFLP, BLP or their affiliates of an investment strategy or whether or not to "buy", "sell" or "hold" an investment. Information available via the Services should not be considered as information sufficient upon which to base an investment decision. The following are trademarks and service marks of BFLP, a Delaware limited partnership, or its subsidiaries: BLOOMBERG, BLOOMBERG ANYWHERE, BLOOMBERG MARKETS, BLOOMBERG NEWS, BLOOMBERG PROFESSIONAL, BLOOMBERG TERMINAL and BLOOMBERG.COM. Absence of any trademark or service mark from this list does not waive Bloomberg's intellectual property rights in that name, mark or logo. All rights reserved. ©2021 Bloomberg, 1036729 DIG 0421